Observatorio Defensorial sobre Racismo y Discriminación

DEFENSORÍA DEL PUEBLO
ESTADO PLURINACIONAL DE BOLIVIA

BOLETÍN DEFENSORIAL DE MONITOREO SOBRE RACISMO Y DISCRIMINACIÓN EN BOLIVIA
Observatorio Defensorial sobre Racismo y Discriminación - Publicación Bimestral N.° 2
Julio – Agosto de 2026

BOLETÍN DEFENSORIAL DE MONITOREO SOBRE RACISMO Y DISCRIMINACIÓN EN BOLIVIA

BOLETÍN DEFENSORIAL DE MONITOREO

SOBRE RACISMO Y DISCRIMINACIÓN EN BOLIVIA

Observatorio Defensorial sobre Racismo y Discriminación

Publicación Bimestral N.° 2

Julio – Agosto de 2026

Autoridad:
Pedro Francisco Callisaya Aro
Defensor del Pueblo del Estado Plurinacional de Bolivia

Elaborado por:
Defensoría del Pueblo

© Defensoría del Pueblo
Oficina Central: Calle Colombia N° 440 – Zona San Pedro
Teléfonos (2) 2113600 – 2112600
Casilla Postal Nro 791

https://www.defensoria.gob.bo/
La Paz - Bolivia

Se permite la reproducción total o parcial de la información aquí publicada, siempre que no sea alterada y se asignen los créditos correspondientes.

Esta publicación es de distribución gratuita.

2026

BOLETÍN DEFENSORIAL DE MONITOREO
SOBRE RACISMO Y DISCRIMINACIÓN EN BOLIVIA

Observatorio Defensorial sobre Racismo y Discriminación
Publicación Bimestral N.° 2
Julio – Agosto de 2026

INTRODUCCIÓN

El registro correspondiente al periodo comprendido entre el 1 de julio y el 16 de agosto de 2026 reporta un total de 19 incidentes relacionados con racismo, discriminación, intolerancia, polarización y otras formas de vulneración de derechos, identificados a partir del monitoreo de fuentes periodísticas y redes sociales.

El conjunto de registros permite aproximarse a las principales manifestaciones de conflictividad y de reproducción de discursos, prácticas y comportamientos discriminatorios presentes en el espacio público durante el periodo analizado. Si bien los casos registrados no representan necesariamente el total de hechos ocurridos en el país, ofrecen un insumo relevante para identificar tendencias, recurrencias y modalidades en que se expresan estas problemáticas.

La información contenida en el presente Boletín proviene del Sistema de Monitoreo del Observatorio Defensorial sobre Racismo y Discriminación destinado a sistematizar hechos noticiosos identificados mediante el seguimiento a medios de comunicación, páginas web y redes sociales.

La recopilación comprende acontecimientos reportados por medios de comunicación, así como contenidos y situaciones difundidas a través de redes sociales, considerando aquellos casos que presentan elementos vinculados con racismo, discriminación, intolerancia, polarización, discursos de odio u otras formas de vulneración de derechos. En este sentido, los registros constituyen una base de seguimiento que permite organizar información dispersa y establecer criterios comparables para su análisis periódico.

Esta precisión metodológica resulta fundamental, debido a que un mismo hecho puede presentar simultáneamente diferentes categorías concurrentes —por ejemplo, discriminación, intolerancia, violencia o discurso de odio—. Sin embargo, para su contabilización, cada caso es contabilizado de acuerdo con la categoría asignada en el instrumento de registro. En consecuencia, las cifras permiten describir la distribución de los casos registrados, pero no deben interpretarse automáticamente como una medición de prevalencia o incidencia social de cada fenómeno.

El análisis de los 19 incidentes registrados evidencia una predominancia de la categoría “Discriminación”, seguida de “Polarización”, “Intolerancia” y “Discurso de odio”, reflejando un escenario de conflictividad que trasciende las manifestaciones explícitas de racismo e incluye dinámicas de estigmatización, exclusión y confrontación social.

Asimismo, se identificaron hechos de racismo y/o discriminación con violencia física, así como casos relacionados con la difusión e incitación a estas conductas. Estos registros evidencian la relevancia de las redes sociales y otros espacios de comunicación en la reproducción y amplificación de contenidos discriminatorios.

MATRIZ DE PRESENTACIÓN DE HECHOS DE RACISMO Y DISCRIMINACIÓN

Hechos	Categorías Concurrentes	Medios de Verificación
1. **Tarija (01/07/2026)** Un adolescente denunció haber sido estrangulado por uno de sus compañeros. El adolescente señaló haber recibido amenazas continuas y sistemáticas, ante esta situación acudió ante la Dirección de la Unidad Educativa La Salle Convenio y la Defensoría de la Niñez y Adolescencia, pero no obtuvo una respuesta efectiva.	- Intolerancia	https://lapatria.bo/actualidad/seguridad/tarija-denuncian-intento-estrangulamiento-unidad-educativa/ (Última revisión el 16 de agosto de 2026)
2. **Tarija (01/07/2026)** Un estudiante universitario con discapacidad denunció que las barreras arquitectónicas y la actitud de transportistas son algo con lo que debe luchar diariamente.	- Discriminación - Intolerancia	https://www.facebook.com/todonoticiastarijaTNT/videos/estudiante-universitario-con-discapacidad-denuncia-maltrato-por-transporte-y-pid/2187988091979115/ (Última revisión el 16 de agosto de 2026)
3. **La Paz (03/07/2026)** Persisten prácticas de discriminación y estigmatización hacia personas cuyo carnet de identidad consigna su estado civil como divorciada o viuda. Esta situación evidencia que el estado civil continúa siendo un factor que puede generar prejuicios, cuestionamientos y tratos diferenciados.	- Discriminación. - Estigma.	https://bit.ly/4hMZHY1 (Última revisión el 16 de agosto de 2026)
4. **La Paz (04/07/2026)** ANF-Fides reportó que la crisis económica que vive Bolivia en este año está golpeando con mayor fuerza a las personas con discapacidad. Este sector se encuentra en una situación de triple vulnerabilidad al estar expuestos a pobreza, desempleo y discriminación.	- Discriminación. - Estigma.	https://www.noticiasfides.com/economia/pobreza-desempleo-y-discriminacion-la-crisis-recrudece-la-vulnerabilidad-de-las-personas-con-discapacidad (Última revisión el 16 de agosto de 2026)

Hechos	Categorías Concurrentes	Medios de Verificación
5. Santa Cruz de la Sierra (08/07/2026) Fernando Vallejo Nava, estudiante universitario con discapacidad, denunció que fue insultado, agredido por un chofer de la línea 79, quien además le obligó a descender del vehículo. Fernando pagó Bs1, presentó su carnet universitario y carnet de discapacidad, que por ley le otorgan esa tarifa. El chofer negó su condición y lo agredió físicamente.	- Discriminación. - Intolerancia. - Hechos de racismo y/o discriminación con violencia física	https://www.facebook.com/61559605503581/videos/estudiante-universitario-con-discapacidad-fue-golpeado-por-un-ch%C3%B3fer-de-la-linea/2030434734252155/ (Última revisión el 16 de agosto de 2026)
6. Santa Cruz de la Sierra (09/07/2026) La Brigada Parlamentaria de Cochabamba rechazó la designación de Zvonko Matkovic para que dirija la filial de ENDE Valle Hermoso en Cochabamba.	- Discriminación. - Discurso de Odio. - Polarización.	https://eldeber.com.bo/pais/veto-cochabamba-cruceno-cargo-publico-reabre-herida-racismo_1783593110 (Última revisión el 16 de agosto de 2026)
7. Santa Cruz de la Sierra (10/07/2026) Gerardo Menonita, 'influencer' en redes sociales, denunció que recibió comentarios discriminatorios y racistas, señalándole que no era boliviano y que debía volver a su país, a pesar de haber nacido en Bolivia.	- Intolerancia. - Racismo. - Estigma. - Discriminación.	https://www.facebook.com/gerardo.menonita/videos/soy-orgullosamente-boliviano-nadie-me-quita-eso-%EF%B8%8F-bolivia-menonita-noaladiscrimi/1375963157767492/ (Última revisión el 16 de agosto de 2026)
8. La Paz (10/07/2026) FIDES informa que, durante las protestas contra el gobierno de Rodrigo Paz, el Distrito 8 de El Alto, específicamente Senkata, fue estigmatizado y reducido a un "territorio hostil" por los medios y redes sociales apartándolo de la realidad con etiquetas de "vándalos", "radicales" e "intransigentes".	- Estigma. - Intolerancia. - Discriminación.	https://www.noticiasfides.com/derechos-humanos/distrito-8-las-voces-que-el-prejuicio-silencio (Última revisión el 16 de agosto de 2026)
9. Tarija (13/07/2026) La Fundación Emanuel, a través de su representante, Mario Fernández, cuestionó la falta de políticas públicas para niños con TDAH y denunció que este sector no tiene apoyo del Gobierno Departamental. Asimismo, señalo que en los colegios sufren discriminación y estigmatización.	- Discriminación.	https://lavozdetarija.com/2026/07/13/fundacion-emanuel-cuestiona-la-falta-de-politicas-para-ninos-con-tdah-en-tarija-y-denuncia-discriminacion-en-los-colegios/ (Última revisión el 16 de agosto de 2026)
10. La Paz (14/07/2026) Población trans denuncia que a pesar de que se tiene la Ley 807 de Identidad de Género, la discriminación, exclusión laboral, violencia e impunidad siguen marcando su vida.	- Discriminación. - Intolerancia.	https://www.noticiasfides.com/derechos-humanos/colectivo-trans-denuncia-exclusion-laboral-violencia-e-impunidad-pese-al-marco-legal-vigente (Última revisión el 16 de agosto de 2026)

Hechos	Categorías Concurrentes	Medios de Verificación
11. **La Paz (15/07/2026)** El diputado de la agrupación Alianza Unidad N. R. planteó la creación de un" Programa Nacional Integral de Reinserción Social para personas en situación de calle y con problemas de drogodependencia". Uno de los aspectos más polémicos de la propuesta es la esterilización o anticoncepción permanente, incluso de manera obligatoria y bajo control judicial.	- Discriminación. - Discurso de odio. - Intolerancia.	https://www.noticiasfides.com/derechos-humanos/diputado-defiende-su-proyecto-de-ley-para-esterilizar-a-personas-en-situacion-de-calle-y-drogodependientes#google_vignette (Última revisión el 16 de agosto de 2026)
12. **La Paz (19/07/2026)** Durante el desfile de teas realizado en el centro de la ciudad de La Paz con motivo de la efeméride del 16 de julio de 2026, las autoridades de algunas provincias de La Paz, identificadas como Ponchos Rojos, fueron recibidas por un sector de los ciudadanos presentes con fuertes abucheos, silbidos e insultos.	- Discriminación. - Intolerancia. - Discurso de odio. - Estigmatización.	https://www.facebook.com/reel/1691968878736130 (Última revisión el 16 de agosto de 2026)
13. **La Paz (20/07/2026)** Una persona identificada como 'Jilata Cori' declaró "persona no grata" al alcalde de Pucarani, Nicolás Torres, luego de que este entregará al presidente del Estado, Rodrigo Paz, una vestimenta tradicional que distingue a las autoridades originarias. Esto evidencia la creciente polarización política en torno al uso de símbolos de identidad cultural indígena, que son instrumentalizados políticamente.	- Polarización	https://www.facebook.com/watch/?v=2410147292814770 (Última revisión el 16 de agosto de 2026)
14. **El Alto (23/07/2026)** El Jiliri Apu Mallku de la Nación Aymara, Delfino Ino Laura manifiesta que el Gobierno estaría "pidiendo a gritos nuevos bloqueos" para desviar la culpa de la crisis económica y del desabastecimiento de combustible hacia la población, como también se le acusa de tener un doble discurso al imponer restricciones mientras permite fiestas populares.	- Polarización.	https://bit.ly/4cWiSes (Última revisión el 16 de agosto de 2026)

Hechos	Categorías Concurrentes	Medios de Verificación
15. **La Paz (29/07/2026)** Durante la rendición de cuentas inicial de 2026 del Comité de las Personas con Discapacidad (CONALPEDIS) se informó que las personas con discapacidad enfrentan discriminación en el sistema de justicia boliviano, ya que, los montos son altos para la población que sufre exclusión laboral y económica, además de la falta de intérpretes en Lengua de Señas Boliviana.	- Discriminación. - Estigma.	https://www.noticiasfides.com/derechos-humanos/falta-de-interpretes-costos-y-burocracia-profundizan-la-exclusion-de-personas-con-discapacidad-en-la-justicia#google_vignette (Última revisión el 16 de agosto de 2026)
16. **La Paz (04/08/2026)** Samuel Doria Medina, opina que no se estaría dando igual oportunidad entre hombres y mujeres, en la nueva conformación del gabinete del presidente Rodrigo Paz.	- Discriminación.	https://larazon.bo/nacional/2026/08/04/no-me-gusto-ver-la-foto-del-gabinete-sin-mujeres-doria-medina-cuestiona-ausencia-de-mujeres/ (Última revisión el 16 de agosto de 2026)
17. **Cochabamba (09/08/2026)** El Club Bolívar denunció actos de racismo registrados en el partido disputado entre Aurora y la Academia paceña, en Cochabamba, contra el jugador Dairon Asprilla de origen colombiano. El árbitro Dilio Rodríguez tuvo que aplicar el protocolo contra el racismo mostrando la señal de alerta cruzando los brazos.	- Racismo. - Discurso de odio.	https://correodelsur.com/deporte/20260809/un-jugador-de-bolivar-sufrio-racismo-en-cochabamba-el-club-exige-investigacion-y-sanciones.html (Última revisión el 16 de agosto de 2026)
18. **Santa Cruz de la Sierra (13/08/2026)** En el canal de streaming del 'influencer' de redes sociales, Mario del Alcázar, se emitieron expresiones despectivas y estigmatizantes que hacían referencia al Pueblo Ayoreo y Guarayo de manera denigrante, asociándolos como sujetos de disputa en una pelea a golpes, para la obtención de alimentos, reduciendo y deshumanizando su condición y desconociendo su dignidad, identidad y derechos fundamentales.	- Discriminación. - Racismo. - Difusión e Incitación al Racismo y/o a la Discriminación.	https://www.facebook.com/reel/1018632191006675 (Última revisión el 16 de agosto)

Hechos	Categorías Concurrentes	Medios de Verificación
19. La Paz (16/08/2026) En ocasión de la Entrada Folklórica de la Virgen de la Asunción, en la zona de Villa Victoria, se produjo un hecho de discriminación con la agrupación de la Saya de Chicaloma, cuando a pesar de haber estado invitados a dicho acto les limitaron su participación, acelerando su paso e impidiendo que realicen la figura central de la presentación en el palco oficial, entre otros.	- Discriminación. - Intolerancia. - Insultos y otras agresiones verbales por motivos racistas y/o discriminatorios.	https://acesse.one/j8omw1t (Última revisión el 16 de agosto)

Fuente: Observatorio de Racismo y Discriminación - Defensoría del Pueblo

Infografía 1

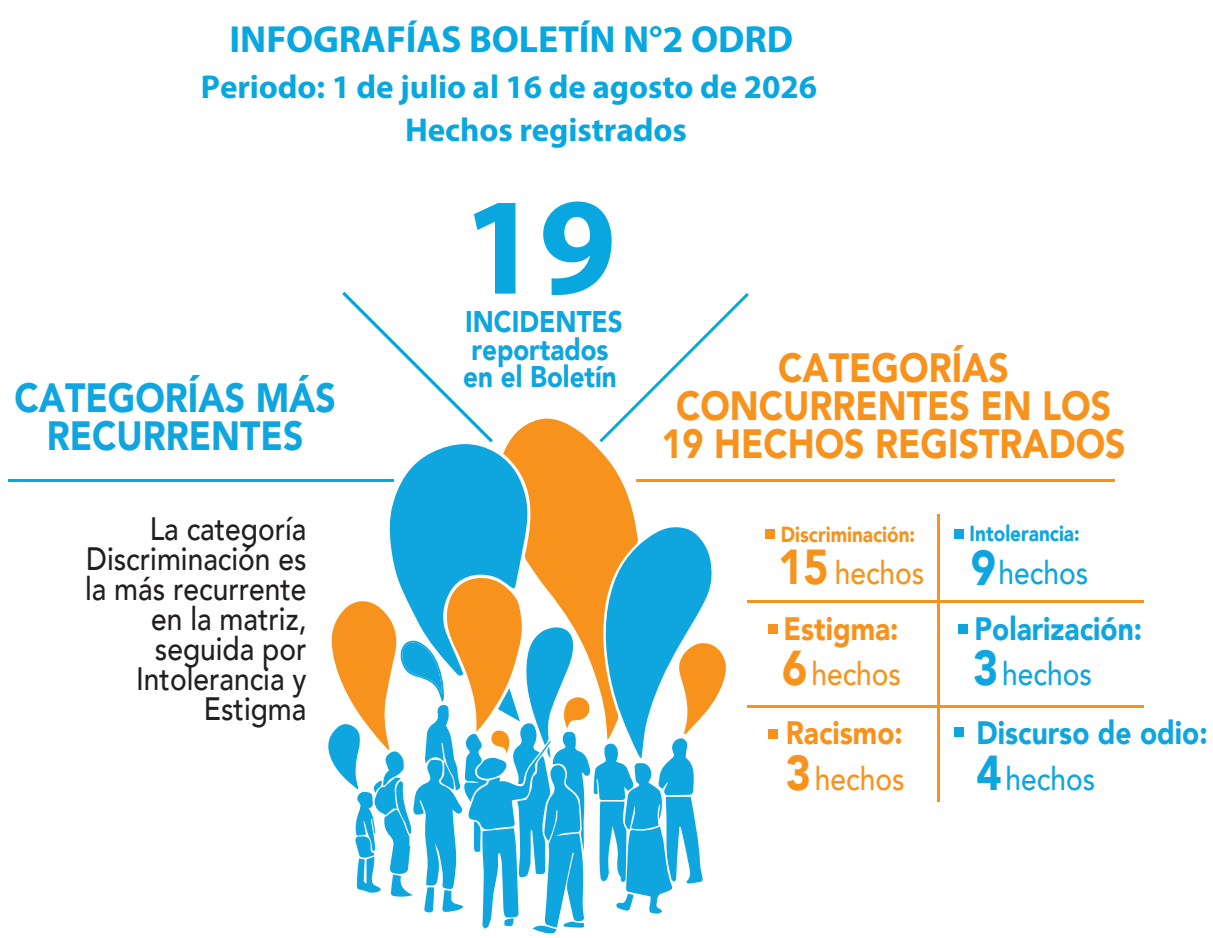

Fuente: Boletín Defensorial de Monitoreo sobre Racismo y Discriminación en Bolivia, N°2 julio-agosto 2026

Infografía 2

¿DÓNDE SE REGISTRARON?
DISTRIBUCIÓN TERRITORIAL DE LOS HECHOS REGISTRADOS
Periodo: 1 de julio al 16 de agosto de 2026

DISTRIBUCIÓN GEOGRÁFICA

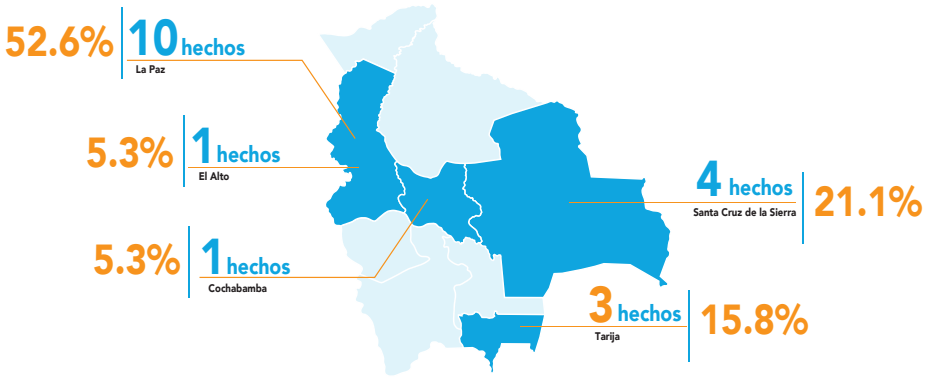

Fuente: Boletín Defensorial de Monitoreo sobre Racismo y Discriminación en Bolivia, N°2 julio-agosto 2026

Infografía 3

¿CÓMO SE DISTRIBUYEN EN EL TIEMPO?
CRONOLOGÍA DE LOS HECHOS REGISTRADOS EN LA MATRIZ
Periodo: 1 de julio al 16 de agosto de 2026

SECUENCIA DE REGISTROS

Línea de tiempo diferenciada por colores según mes de ocurrencia.

JULIO 2026
15
HECHOS REGISTRADOS

1 hecho	1/07/2026
2 hechos	3/07/2026
1 hecho	4/07/2026
1 hecho	8/07/2026
1 hecho	9/07/2026
1 hecho	10/07/2026
2 hechos	13/07/2026
1 hecho	14/07/2026
1 hecho	15/07/2026
1 hecho	19/07/2026
1 hecho	20/07/2026
1 hecho	23/07/2026
1 hecho	29/07/2026
1 hecho	4/08/2026
1 hecho	9/08/2026
1 hecho	13/08/2026
1 hecho	16/08/2026

AGOSTO 2026
4
HECHOS REGISTRADOS
hasta el 16 de agosto

Fuente: Boletín Defensorial de Monitoreo sobre Racismo y Discriminación en Bolivia, N°2 julio-agosto 2026

DEFENSORÍA DEL PUEBLO
ESTADO PLURINACIONAL DE BOLIVIA

DELEGACIONES DEFENSORIALES DEPARTAMENTALES Y UNIDADES DE COORDINACIÓN REGIONALES

OFICINA NACIONAL

Calle Colombia N° 440, Zona San Pedro - La Paz | (2) 2113600 - (2) 2112600 | 72006607 | Casilla 791

LA PAZ

Edificio Lotería Nacional de Bolivia, quinto piso, Av. Mariscal Santa Cruz Nro. 525, esquina calle Cochabamba
(2) 2113588 | 670 07644

EL ALTO

Av. Juan Pablo II N° 75 (Altura Cruz Papal)
(2) 2153264
(2) 2153179
(2) 2152352
720 39523

DESAGUADERO

Av. La Paz Esq. Calle Ballivián S/N (Ex local Sulpacha)
71536984

YUNGAS - CARANAVI

Calle Tocopilla Nro. 4-B, Edificio COSAPAC, Piso 1, Zona Central
(2) 8243934 | 720 85410

PANDO

Calle Cochabamba N° 86, detrás del templo de Nuestra Señora del Pilar
(3) 842 3888 | 711 12900

BENI

Calle Félix Pinto Saucedo N° 68, entre Nicolás Suárez y 18 de Noviembre
(3) 34652200
(3) 4652401
71133372

RIBERALTA

Av. Plácido Méndez Nro. 948 edificio Hotel Campos, entre Placido Olaya y Cosme Gutiérrez, Zona Barrio Arroyito
73993148 | 73993128

SANTA CRUZ

Calle Andrés Ibáñez N° 241, entre 21 de Mayo y España
(3) 3111695
(3) 338808
72137404

PUERTO SUÁREZ

Av. 6 de Agosto N° 29 entre La Paz y Santa Cruz (media cuadra Plaza 10 de Noviembre)
67290016 | 73999959

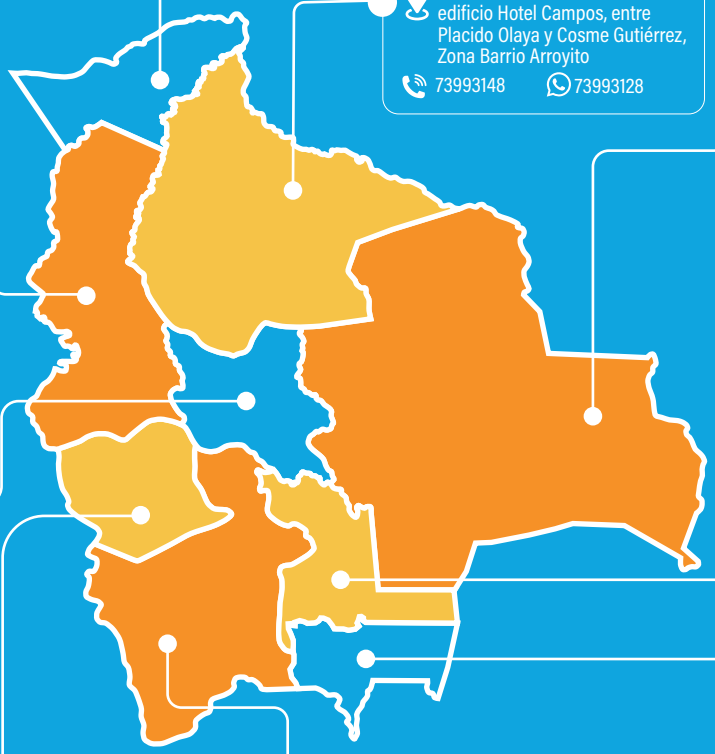

CHUQUISACA - SUCRE

Calle J.J. Pérez N° 602 Esquina Trinidad, Zona San Roque
(4) 6916115
(4) 6918054
(4) 6913241
71162444

MONTEAGUDO

Barrio Paraíso, Avenida Costanera, Sin Número
(4) 6473352 | 71280641

COCHABAMBA

Calle 16 de Julio N° 680, Plazuela Constitución
(4) 4140745
(4) 4140751
717 26434

CHAPARE

Calle Hans Grether N° 10, Villa Tunari
(4) 4136334 | 71725479

ORURO

Calle Soria Galvarro N° 5212 entre León y Tupiza (Plaza de la Ranchería)
(2) 5112471
(2) 5112927
71843822

PISIGA

Calle 13 s/n, Edif. Sub Alcaldía de Pisiga Bolívar planta baja, frente a la Plaza Principal
715 28393

POTOSÍ

Av. Serrudo N° 143 casi esquina Arce, Edificio Renovación (interior)
(2) 6248047 - (2) 6120805 - (2) 6124744 | 71549857

LLALLAGUA

Calle Oruro N° 33 entre Bolívar y Cochabamba
(2) 5821538 | 71557895

VILLAZÓN

Zona Central Calle Potosí, Nro. 405, Casi Esquina Cotagaita
71535573

TARIJA

Calle Ingavi N° 789 Esq. Ramón Rojas, El Molino
(4) 6116444
(4) 6112441
71567109

YACUIBA

Juan XXIII S/N, entre Cornelio Ríos y Martín Barroso
(4) 682 7166 | 73360448

Descarga el material escaneando el código QR

www.defensoria.gob.bo
@DPBoliviaOf

LÍNEA GRATUITA 800 10 8004

Todas y todos somos Defensores del Pueblo

ACREDITAD ESTATUS "A": GANHRI Global Alliance of National Human Rights Institutions

CERTIFICADA: NB/ISO 9001 IBNORCA